たまごっちからのおねがいです…。

たまごっちは、ほんのちょっとでも　がふれると
こわれてしまうことがあるので、注意してね。

- 手を洗った後や、ジュースのコップなどを持って手が湿っている時は、きちんと手を乾かしてからボタン操作をしてね。
- たまごっちを別売りのネックストラップにつけている人は、手や顔を洗ったり、うがいや歯磨きをする前に首からネックストラップをはずしてね。
- お風呂や脱衣室、プールなどは湿気の多い場所なので、たまごっちを持っていかないでね。また、ぬれているテーブルの上に置かないでね。
- 雨の日・雪の日などは、外でたまごっちを持ち歩かないでね。
- たまごっちを雨や汗で湿った洋服のポケットに入れないでね。また、ぬれているハンカチと一緒にポケットに入れないでね。
- たまごっちが汚れた時は、ぬれた布でふかずに、乾いた布やちり紙などでふいて、きれいにしてね。
- ペットがたまごっちをなめたり、おしっこをかけたりしないように気をつけてね。

≪電話受付先≫　バンダイお客様相談センター

(東日本)柏市豊四季241-22　〒277-8511　☎04-7146-0371

(西日本)大阪市北区豊崎4-12-3　〒531-0072　☎06-6375-5050

●電話受付時間　月～金曜日（祝日を除く）10時～16時

≪商品・修理品送付先≫　バンダイ　栃木修理・配送センター

栃木県下都賀郡壬生町おもちゃのまち5-4-67　〒321-0298　☎ 0282-85-0255

♪キーンコーンカーンコーン
チャイムがなったら
ぜーいんしゅーごー！

TAMAGOTCHI'S
たまごっち

アナタが せんせーになって生徒をあつめたり、
教科ゲームをしたり、相談にのってあげたり…
ちょー楽しくてステキなクラスを
つくりあげよう!!

こっちこっち！
たまごっちスクール

せーとぜーいんしゅーごっち！

©BANDAI・WiZ 2004
BANDAI 2006 MADE IN CHINA

取扱説明書

良いせんせーのススメ

良いせんせー、良いクラスにするには…!?
ちょこっとココでご紹介！

生徒を集めよう！

エンたま・ウラたまからツーしんをして生徒をてんにゅーさせられるよ！(⇒⊂21つページ)
さらに、教室には「学校見学生徒」も来るから対応してあげればあなたのクラスはもっともっとにぎやかになるよ！(⇒⊂7つページ)

教科ゲームで生徒に勉強を教えよう！

「こくご」「さんすう」「りか」には、各２種類ずつのミニゲームがあるよ！(⇒⊂12つページ)
生徒たちに勉強を教え、各教科の成績を表すポイント「ごっち値」を集めて優秀なクラスにしよう！

クラスランクをＵＰさせよう！

「生徒数」「ごっち値」がある一定数に達すると、「クラスランク」がＵＰするよ！サイコーなクラスを目指してね！

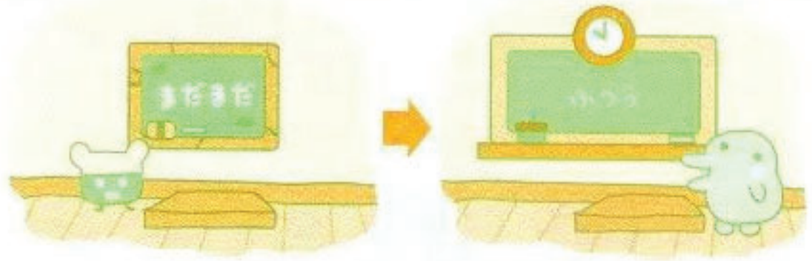

生徒たちの疑問・質問に答えてあげよう！

生徒たちは、勉強や恋の悩みなど、いろいろな質問をしてくるよ！(⇒⊂6つページ)
あなたなりのこたえを出してあげて、人気者のせんせーになろう！勉強質問でゲームをすれば、さらに人気者に！

クラスの状態をしっかりチェックしよう！

生徒たちを放っておくと、転校してしまうよ！
(⇒⊂7つページ)
コマメにチェックしてあげようね！

もくじ

●本体の説明 ……⊂1⊃
●せんせーになる準備 …⊂2⊃
●アイコン説明 ……⊂4⊃
●生徒とコミュニケーション! …⊂6⊃

よびかけサイン ⊂6⊃
生徒たちがあなたに質問などをするよ!

●生徒をきょーいくしよう! …⊂8⊃

チェックメーター ⊂8⊃
生徒たちの状態をコマメにチェック!

出席簿 ⊂10⊃
あなたのクラスに登録されている生徒がわかるよ

こくごの教科ゲーム ⊂12⊃
こくごのごっち値と、ごっちポイントを貯めよう!

さんすうの教科ゲーム ⊂14⊃
さんすうのごっち値と、ごっちポイントを貯めよう!

りかの教科ゲーム ⊂16⊃
りかのごっち値と、ごっちポイントを貯めよう!

通信 ⊂18⊃
ともだちのクラスと対抗戦をしよう!

たまごっちスクールとツーしん! ⊂19⊃
エンたま・ウラたまとツーしん! ⊂21⊃
じゅくたまとツーしん! …⊂23⊃
PC(パソコン)・ケータイとツーしん! ……⊂23⊃
たまステとツーしん! ……⊂26⊃
たまステ2とツーしん! …⊂26⊃

レクリエーション ⊂27⊃
入手したアイテムで遊ぼう!

たまごっちスクール手帳 ⊂28⊃
ツーしんの思い出を記録!

こーばい ⊂30⊃
楽しくておトクなアイテムをいっぱいゲットしよう!

●時計操作 ……⊂31⊃
●画面のコントラスト …⊂31⊃
●音のON/OFF ……⊂32⊃
●電池交換のしかた ……⊂32⊃
●こんな時は? ……⊂33⊃
●アイテムリスト ……⊂36⊃

本体の説明

表面

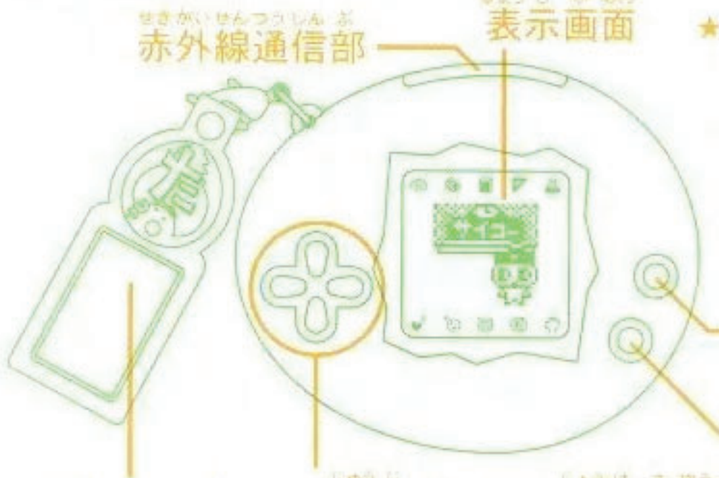

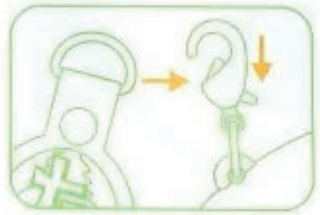

★フック金具は、機能上、先端が尖っているため、指などをはさむと危険です。使用目的以外では使わないようご注意ください。

裏面

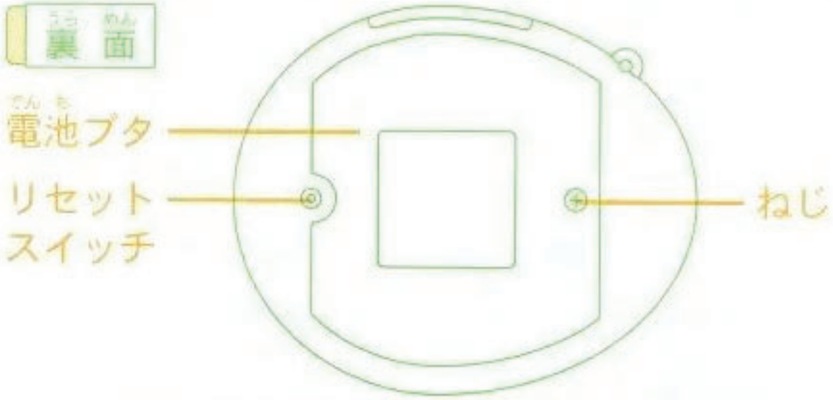

故障の原因になりますので、本体を水の中に入れたり、ぬれた手で操作したりしないでください。また、湿気の多いところでの使用・保管はさけてください。

せんせーになる準備

良いせんせーになるために、1〜7の準備をしてね！

1__本体下側の絶縁シートを抜いてね。

2__【リセット操作】

本体裏面のリセットスイッチを、先の細い棒などで押してね。

⇒ピーッと鳴ってスタート演出が表示されるよ！

★リセットスイッチはつまようじなどのとがった棒、シャープペンの芯などで強く押さないでください。破損したり、動作しなくなる恐れがあります。

3__【時計セット】

オープニング画面が表示された後、「時計セット画面」になります。今日の日付と時間をセットしてね。

「月」「日」「時」「分」の順にセットします。

A十字ボタンの上下で数字を選択し、Bボタンか、A十字ボタンの右で決定すると、次の設定ができるよ。

Cボタンか、A十字ボタンの左を押すと1つ前の設定に戻るよ。

時計セット画面

4__【あなたの名前登録】

せんせーであるあなたの名前を登録してね！

A十字ボタンの上下で「あ」〜「←」までのひらがな・記号を選択しBボタンか、A十字ボタンの右で決定すると、次の文字が選択できます。

Cボタンか、A十字ボタンの左を押すと1文字前の選択に戻ります。最大5文字まで入力できるよ！

⇒この名前がクラスの名前にもなるよ！

★一度つけた名前は、リセットするまで変更できないので注意してね！

5__【誕生日登録】

誕生日登録画面で、3__の「月」「日」の設定と同じようにあなたの誕生日を登録してね！

⇒あなたの誕生日が来たら、学級委員が代表して祝ってくれるよ！

6__【クラスマークの設定】

「こくご」「さんすう」「りか」の中から、好きなクラスマークをA十字ボタンの左右で選択し、Bボタンで決定してね！

⇒クラスマークは、あなたのクラスのトレードマークになるだけではなく、ごっち値を上げればおトクなコトがおこるよ！

★クラスマークは、あとで変更できるよ！(⇒⊂9⊃ページ)

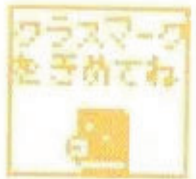

7 【学級委員の任命】

あなたのクラスの学級委員を、6人の中から選んでね！
A十字ボタンの左右で選択・Bボタンで決定してね！
⇒生徒数が増えれば、いろんな生徒を学級委員にできるよ！

任命中

★学級委員は、あとで変更できるよ！(⇒⊂10⊃ページ)

これでせんせーになる準備は完了！
それでは楽しいせんせーライフを！！
★クラスは、朝8：00に開校して、夜10：30に閉校するよ。開校前・閉校後は、通常の遊びができないよ。

アイコン説明

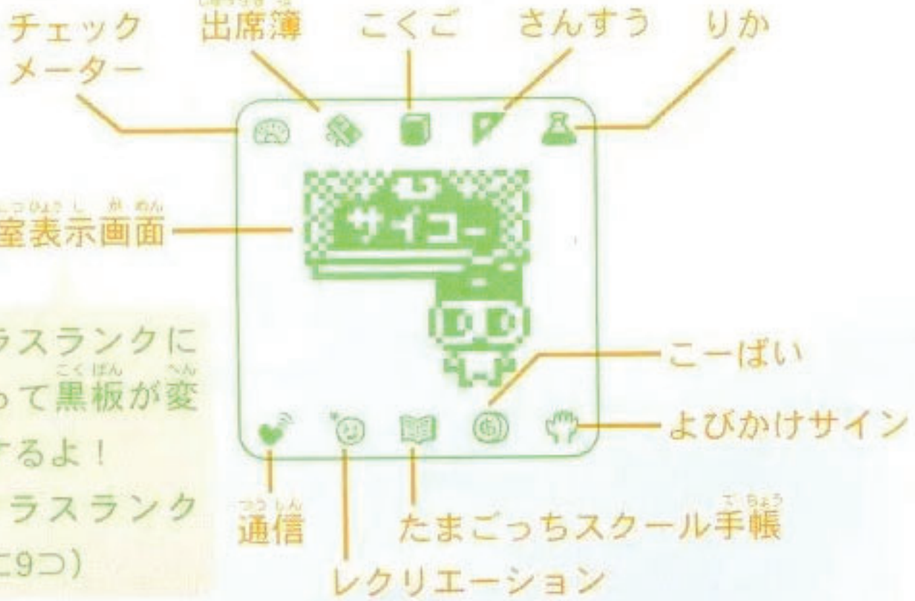

クラスランクによって黒板が変化するよ！
(クラスランク⇒⊂9⊃)

今までとは全く違うアイコンだよ！
迷わないようにココでちょっとご紹介！

チェックメーター ⇒⊂8⊃
生徒たちからの人気や、生徒数、ごっち値などが確認できるよ。

出席簿 ⇒⊂10⊃
あなたのクラスに登録されている生徒を確認できるよ。

教科ゲーム

こくご ⇒⊂12⊃
「もじもじパズル」「図書館ゲーム」の2種類のゲームでこくごのごっち値UP！

さんすう ⇒⊂14⊃
「ナンバーキャッチ」「貯金箱ゲーム」の2種類のゲームでさんすうのごっち値UP！

りか ⇒⊂16⊃
「ドキドキ実験ゲーム」「昆虫採集」の2種類のゲームでりかのごっち値UP！

通信 ⇒⊂18⊃
ツーしんで、生徒やアイテムをゲットしよう！

レクリエーション ⇒⊂27⊃
こーばいで買ったり、ツーしんでゲットしたアイテムで遊べるよ。

たまごっちスクール手帳 ⇒⊂28⊃
ツーしんした相手のクラスの情報が見られるよ。

こーばい ⇒⊂30⊃
いつもアイテムを売っているよ。季節限定アイテムもチェックしてね！

よびかけサイン ⇒⊂6⊃
生徒が質問など、あなたに呼びかけるときに点灯するよ。

アイコンの詳しい内容は、次のページからをよ～く読んでね！

生徒とコミュニケーション！

教室を歩く

あなたのクラスにいる生徒が、教室を歩き回るよ！ 生徒が教室にいる状態でCボタンを押すと、いろいろなリアクションをするよ！ 生徒が喜ぶと「人気」（⇒⊂8⊃ページ）がUPするよ！

喜んだり
おどろいたり
するよ！

よびかけサイン <<<生徒たちがあなたに質問などをするよ！

生徒が質問などで呼びかけてきたら（よびかけサイン 点灯！）、A十字ボタン、B・Cボタンを押して応えてあげてね。（応答のしかたは、よびかけサインのそれぞれの説明ページを見てね。）
よびかけサイン点灯中にちゃんと応答しないと、良いクラスにはできないよ。
こまめに生徒をケアして、元気な良いクラスにしよう！
★人気が0の状態でも、よびかけサインが点灯するよ。
その時は、ゲームなどをして人気をUPさせてね。

せんせー、質問！

時々質問をしてくる生徒がいるよ！ボタンを押して応えてあげてね。

質問中

【おしゃべり質問】<<<質問の答えを選ぼう！
生徒が（文字で）質問をしてくるよ。あなたが合っていると思う答えをおしゃべり回答選択画面からA十字ボタンの上下で選択・Bボタンで決定して答えてあげてね。
生徒が納得する答えを出してあげると、人気がUPするよ！
【勉強質問】<<<ゲームで勉強を教えよう！
生徒が勉強に関する質問をしてくるよ。質問に答えてあげる時は、勉強回答選択画面から「いいよ」をA十字ボタンの上下で選択・Bボタンで決定して答えてあげてね。⊂12⊃ページのような教科ゲームが始まるよ！ゲームがうまくいけば、「人気」と「ごっち値」（⇒⊂8⊃ページ）がUPするよ！
★生徒が教室で質問している間にボタンを押してあげないと「人気」がDOWNしちゃうよ。

おしゃべり回答
選択画面

勉強回答選択画面

学校見学生徒

時々学校見学の生徒が来ることがあるよ！ボタンを押して応えてあげると、あなたのクラスにその生徒がてんにゅーしてくるかも！
学校見学の生徒の中には、アイテムを持ってくる生徒もいるよ！ 持ってきたアイテムは「レクリエーション」に保管されるよ！（⇒⊂27⊃ページ）

学校見学中

さよなら…

「人気」が0の状態が続くと、生徒が転校しそうになってしまうよ。「さよなら」の状態だったら、すぐにA十字ボタンかB・Cボタンを押して引きとめよう！

さよなら中

生徒をきょーいくしよう！

チェックメーター <<<生徒たちの状態をコマメにチェック！

マークをA十字ボタンで選択・Bボタンで決定した後、A十字ボタンの上下、または左右ボタンを押すと、「人気・生徒数」「ごっち値」「クラスランク・ごっちポイント」「クラスマーク・せんせーの名前」のデータが順番に表示されるよ。（Cボタンを押すと、教室画面に戻ります。）ココをコマメにチェックするのが、良いせんせーになる基本!!

人気・生徒数

生徒たちからのあなたの人気と、今あなたのクラスに登録されている生徒数が分かるよ。
人気のハートの数は4つ。始めは人気ナシの状態からスタート。黒いハートの数が増えるほど、生徒たちからの人気が高いってコトだよ！

ごっち値

こくご、さんすう、りかのごっち値が表示されるよ。（スタート時のごっち値は、選んだクラスマークによってかわるよ。）ごっち値は、教科ゲーム（⇒C12ページ）をしたり、アイテムを使ったりすると、最高999ポイントまでUPできるよ。

クラスランク・ごっちポイント

にんていちゅう
認定中

今のあなたのクラスのクラスランクと、クラスが持っているごっちポイント（たまごっち星のお金）の数が分かるよ。クラスランクは、「生徒数」と「ごっち値」次第で変化していくよ。クラスランクがUPすると、ごっち大王からトクベツな生徒を紹介してもらえるよ！
たくさんの生徒とごっち値を集めて、サイコーなクラスをめざそう！
ごっちポイントは999999ごっちまで貯められるよ！それ以上は、もらっても貯められないから注意してね。

クラスマーク・せんせーの名前

クラスマーク
へんこうがめん
変更画面

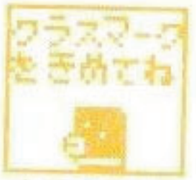

クラスマーク
せんたくがめん
選択画面

今設定されているクラスマークと、初めに設定したせんせーの名前が分かるよ。
クラスマークに対応する教科のごっち値をたくさん集めるとイイコトが起こるよ！がんばって集めてね！
また、クラスマークは気分によって変えられるよ。

【クラスマークの変更】

1 _クラスマークを表示させた状態で、Bボタンを押してね。
2 _「クラスマーク変更画面」で「はい」をA十字ボタンの上下で選択・Bボタンで決定。
3 _「クラスマーク選択画面」で設定したいクラスマークをA十字ボタンの左右で選択・Bボタンで決定。

出席簿 <<<あなたのクラスに登録されている生徒がわかるよ

マークをA十字ボタンで選択・Bボタンで決定すると、現在設定されている学級委員が表示されるよ。
学級委員画面でA十字ボタンを操作すると、出席番号順にあなたのクラスに登録されている生徒が見られるよ。

学級委員画面

学級委員

学級委員、クラスの代表だよ。ココで設定した生徒が、ミニゲームをしたり、アイテムを使ったりするよ！
さらに学級委員の得意科目の教科ゲームをすると、ミニゲーム結果のごっち値が、いつもより多めにもらえるよ！
学級委員をコマメに変えて、ごっち値を集めるのもいいかもね！

【学級委員の変更】

1 _学級委員に設定させたい生徒の「出席簿画面」を表示させてBボタンを押してね。
2 _「学級委員変更確認画面」で「はい」をA十字ボタンの上下で選択・Bボタンで決定。
3 _選択した生徒が学級委員になるよ！

学級委員
変更確認画面

出席簿

今あなたのクラスに在籍している生徒がわかるよ。
「学級委員画面」で、A十字ボタンを押すと、出席番号順に見られるよ。（出席簿の見かたは下の図を参考にしてね。）

【出席簿の見かた】

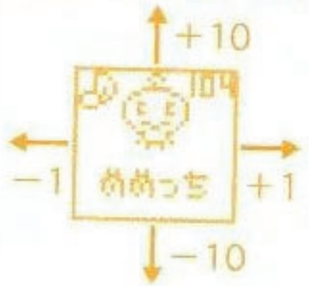

A十字ボタン	出席番号
↑	+10
↓	−10
→	+1
←	−1

【出席簿画面に表示される情報】

★得意科目は、生徒の個性によって決まっているよ！
★「オールマイティ」は、全ての科目が得意というコトだよ！
★生徒名は、エンたま・ウラたまからてんにゅーした生徒もキャラクターの名前が表示されます。

こくごの教科ゲーム ＜＜＜こくごのごっち値と、ごっちポイントを貯めよう！

マークをＡ十字ボタンで選択・Ｂボタンで決定したら、２つのこくごゲームの中から選択・決定しよう！

もじもじパズル

２つの「？」に共通で入る文字を選んで言葉を完成させよう！
制限時間内に「？」に入れて言葉になる文字を、下の５文字から、Ａ十字ボタンの左右で選択・Ｂボタンで決定してね！

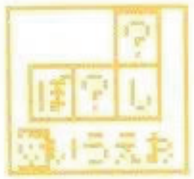

●ゲームクリア！…６回成功するとゲームクリア！
人気⇒最高
ごっちポイント⇒５００ごっち獲得！

●ゲームオーバー…間違った文字を選んだり、制限時間をオーバーするとゲームオーバー！
人気／ごっちポイント⇒成功回数に応じてＵＰするよ！

★１回も成功しないと、人気もごっちポイントもＵＰしません。
★２回成功しないと、こくごのごっち値はＵＰしません。

図書館ゲーム

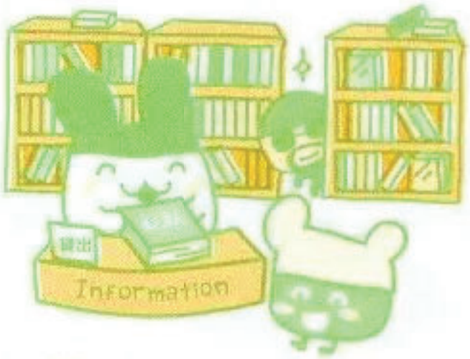

図書館に来た生徒に本を渡してあげてね。ドロボウに渡しちゃダメだよ！
Ａ十字ボタンの左右でカーソルを動かし、Ｂボタンで机に本を置けるよ。（最大３冊まで机に置くことができます。）生徒が来たところには本を置いてあげてね。ドロボウが来たところに本があったら、Ａ十字ボタンの左右でカーソルを動かし、Ｂボタンでスグに回収！

生徒⇒／ドロボウ⇒

●ゲームクリア！…３０回成功すると、ゲームクリア！
人気⇒最高
ごっちポイント⇒５００ごっち獲得！

●ゲームオーバー…生徒に本を渡さなかったり、ドロボウに本を渡すと、ゲームオーバー！
人気／ごっちポイント⇒成功回数に応じてＵＰするよ！

★３回成功しないと、人気もごっちポイントもＵＰしません。
★１０回成功しないと、こくごのごっち値はＵＰしません。

さんすうの教科ゲーム <<<さんすうのごっち値と、ごっちポイントを貯めよう!

マークをA十字ボタンで選択・Bボタンで決定したら、2つのさんすうゲームの中から選択・決定しよう!

ナンバーキャッチ

A十字ボタンの左右で電卓を動かして、1から9まで順番に数字をキャッチしよう! 9の次は、1をキャッチしてね。1から9までを3回くり返すよ。

順番に落ちてきた数字が2つある場合は、先に落ちてきた方をキャッチしてね。

●ゲームクリア!…27回成功すると、ゲームクリア!
人気⇒最高
ごっちポイント⇒500ごっち獲得!

●ゲームオーバー…順番どおりではない数字をキャッチしたり、うんちをキャッチすると、ゲームオーバー!
順番どおりの数字をキャッチしわすれてもゲームオーバー!
人気/ごっちポイント⇒成功回数に応じてUPするよ!

★3回成功しないと、人気もごっちポイントもUPしません。
★10回成功しないと、さんすうのごっち値はUPしません。

貯金箱ゲーム

左右に動くごっち硬貨/ごっち袋が、貯金箱の穴のちょうど真上にきたらBボタンを押してね。貯金箱に入れた分だけごっちポイントをゲットできるおトクなゲームだよ!

ごっち硬貨 ⇒10ごっち/ごっち袋 ⇒100ごっち

●ゲームクリア!…30回成功すると、ゲームクリア!
人気⇒最高
ごっちポイント
⇒貯金箱に入った分だけゲットできるよ!

●ゲームオーバー…貯金箱に入れそこなうと、ゲームオーバー!
人気⇒成功回数に応じてUPするよ!
ごっちポイント
⇒貯金箱に入った分だけゲットできるよ!

★3回成功しないと、人気がUPしません。
★10回成功しないと、さんすうのごっち値はUPしません。

りかの教科ゲーム <<<りかのごっち値と、ごっちポイントを貯めよう！

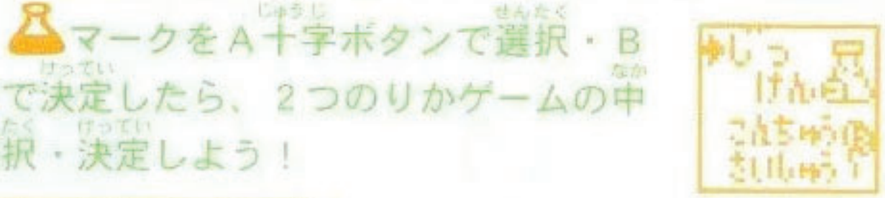

マークをＡ十字ボタンで選択・Ｂボタンで決定したら、２つのりかゲームの中から選択・決定しよう！

ドキドキ実験ゲーム

上から落ちてくるフラスコの、白いフラスコの薬だけ入れて実験を成功させてね！
ドクロフラスコの薬は入れちゃダメだよ！
Ａ十字ボタンの左を押して薬を入れ、右で薬をこぼすよ。

白いフラスコ⇒ ／ドクロフラスコ⇒

●ゲームクリア！…３０回成功すると、ゲームクリア！
人気⇒最高
ごっちポイント⇒５００ごっち獲得！

●ゲームオーバー…ドクロフラスコの薬を入れたり、白いフラスコの薬を入れないと、ゲームオーバー！
薬を入れないままフラスコが台座に付いたらゲームオーバー！
人気／ごっちポイント⇒成功回数に応じてＵＰするよ！

★３回成功しないと、人気もごっちポイントもＵＰしません。
★１０回成功しないと、りかのごっち値はＵＰしません。

昆虫採集

逃げる虫を追って、Ａ十字ボタンの上下左右であみの位置を選択、Ｂボタンで虫をキャッチ！

●ゲームクリア！…６回成功すると、ゲームクリア！
人気⇒最高
ごっちポイント⇒５００ごっち獲得！

●ゲームオーバー…虫のいない所でBボタンを押したり、制限時間内につかまえられないとゲームオーバー！
人気／ごっちポイント⇒成功回数に応じてＵＰするよ！

★１回成功しないと、人気もごっちポイントもＵＰしません。
★２回成功しないと、りかのごっち値はＵＰしません。

★各教科ゲームを長時間やらないと、各ごっち値がDOWNしてしまうから気をつけてね！

通信 <<<ともだちのクラスと対抗戦をしよう！

マークをA十字ボタンで選択・Bボタンで決定すると、通信相手選択画面になります。通信したい相手の種類を選んでね。

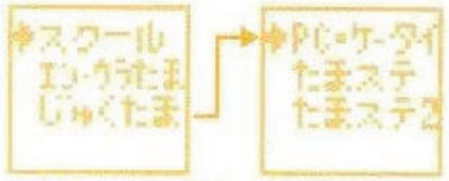

通信相手選択画面（2画面あるよ。）

たまごっちスクールとツーしん！ ⇒C19ページ

対抗戦ツーしんゲームをしてごっち値と人気UP！

エンたま・ウラたまとツーしん！ ⇒C21ページ

エンたま・ウラたまで育成中のたまごっちを“てんにゅー”させよう！

じゅくたまとツーしん！ ⇒C23ページ

イベント限定の生徒を“てんにゅー”させよう！

PC(パソコン)／ケータイとツーしん！ ⇒C23ページ

全国のお友達とクラス対戦で競い合おう！

たまステとツーしん！ ⇒C26ページ

学級委員をたまステにエントリー！

たまステ2とツーしん！ ⇒C26ページ

たまごっちステーション2（2007年春オープン予定）とツーしんして遊べるよ！お楽しみに！

★「かえってきた！たまごっちプラス」（別売り）「祝 ケータイかいツー！たまごっちプラス」（別売り）「はねるっち」（別売り）「はねるっち2」（別売り）とは遊べません。

【通信時の注意】

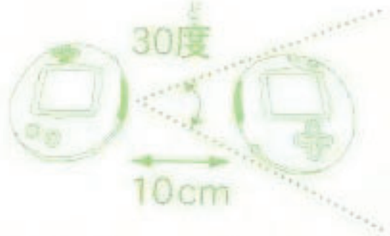

どの相手との通信時も、通信部の高さを水平にし、10cm以内の距離、30度の範囲内で行ってください。

★太陽光などの強い光の下では通信できません。

お互いこの画面になったら、どちらかがBボタンを押してね！

この画面が消えたら通信部を離してOKだよ。

この画面が出たらやり直してね。

たまごっちスクールとツーしん！

1 通信相手選択画面で「スクール」をA十字ボタン上下で選択・Bボタンで決定すると、ボタン連打画面になります。

2 ボタン連打画面で、A十字ボタンの上下左右のどれかを通信相手に負けないようにイッパイ連打してね！ ⇓

通信相手選択画面

ボタン連打画面

3＿連打画面が消えると通信待機画面になるよ。

4＿⊂19⊃ページのように、友達のスクールと本体上部の赤外線通信部を向かい合わせてね。

5＿どちらか一方がＢボタンを押すと、通信スタートだよ！

★通信失敗画面が出たら⊂19⊃ページの注意をよく読んで、もう一度やり直してね。

★対抗戦ツーしんゲームは、通信をするまで、何のゲームが始まるかは分からないよ！

対抗戦ツーしんゲーム<<<イッパイ連打して、ごっち値をゲットしよう！

たまごっちスクール同士の通信をスタートさせると、２種類の対抗戦をするよ！

勝った方はごっち値と人気がＵＰ！負けた方はごっち値と人気がＤＯＷＮ…。

ゲームの勝敗は、あなたの連打数による応援ぐあいによって決まるよ！

【黒板消し競争】

すばやく黒板を消したクラスの勝ち！

黒板消し中

【給食早食い競争】

学級委員が給食を好き嫌いなく残さず食べられれば勝ち！

★たまごっちスクール同士でツーしんをすると、時々アイテムがもらえることもあるよ！

早食い中

エンたま・ウラたまとツーしん！

1＿通信相手選択画面で「エン・ウラたま」をＡ十字ボタン上下で選択・Ｂボタンで決定すると、エン・ウラたま通信選択画面になります。

エン・ウラたま通信選択画面

2＿エン・ウラたま通信選択画面で、遊びたい項目を選択・決定してね！

3＿それぞれの項目で必要な操作をすると通信待機画面になるよ。

4＿⊂19⊃ページのように、エンたまかウラたまと本体上部の赤外線通信部を向かい合わせてね。

5＿Ｂボタンを押すと、通信スタートだよ！

てんにゅー<<<エンたま・ウラたまで育成中のたまごっちを生徒にしよう！

「てんにゅー」をＡ十字ボタン上下で選択・Ｂボタンで決定すると「通信の注意画面」が表示されます。Ｂボタンを押して「通信待機画面」が表示されたら、エンたま・ウラたまを「たまステ通信モード」にして、エンたま・ウラたまのＢボタンを押してください。エンたま・ウラたま側が「おでかけちゅう」画面になり生徒としてでんにゅーしてきます。

通信の注意画面

エンたまの画面

⇓

★すでにあなたのクラスにいる生徒は、「そのせいとはとうろくされてるよ」画面が表示され、てんにゅーはしません。

©おくる<<<スクールで貯めたごっちポイントをエンたま・ウラたまへ送ろう！

「©おくる」をA十字ボタン上下で選択・Bボタンで決定すると、ごっちポイント入力画面になります。
送りたいごっちポイントをA十字ボタン上下で入力し、Bボタンを押すと「通信の注意画面」が表示されます。
Bボタンを押して「通信待機画面」が表示されたら、エンたま・ウラたまを「でかたま通信モード」にして、Bボタンを押してください。ごっちポイントの通信が始まります。
★通信失敗画面が出たら、もう一度やり直してね。
★エンたま・ウラたまには、９９９９９ごっちまでしか保管できないよ。
送ってオーバーした分は無くなってしまうから注意してね。

ごっちポイント入力画面

通信の注意画面

エンたまの画面

じゅくたまとツーしん！

通信相手選択画面で「じゅくたま」をA十字ボタン上下で選択・Bボタンで決定すると通信を始めます。
イベントなどで設置される「じゅくたま」と通信すると、限定生徒がてんにゅーしてくるよ！
★じゅくたまとの通信方法は設置場所で確認してね！
★じゅくたまイベント開催などの最新情報は「たまごっちホームページ」へ！
⇒ **http://tamagotch.channel.or.jp/**

PC(パソコン)・ケータイとツーしん！<<<全国のおともだちクラスと対戦!!

まずは。 PC(パソコン)または、ケータイで「ウェブ校でたいこー！たまごっちスクール」へアクセスするにはココから!!

＜PC(パソコン)・ケータイのURL＞
⇒ **http://tamagotch.channel.or.jp/**

●遊び方は、PC(パソコン)やケータイのガイドに沿って操作をしてね！
★「ウェブ校でたいこー！たまごっちスクール」は無料でご利用いただけますが、携帯電話でご利用の場合は別途パケット通信費がかかります。
★「ｉモード」「Yahoo！ケータイ」「EZ web」でご利用いただけますが、一部対応していない機種もあります。
★最新情報や対応機種についても「たまごっちホームページ」でご確認ください。
⇒ **http://tamagotch.channel.or.jp/**

【ＰＣ（パソコン）・ケータイとのツーしんの流れ】

（赤外線通信には対応していません。）

1 ＿たまごっちスクールの通信相手選択画面で「PC・ケータイ」をA十字ボタンの上下で選択・Bボタンで決定すると、「ログインNo.」が表示されます。

ログインNo.
表示画面

2 ＿「ログインNo.」をPC（パソコン）またはケータイの「ログインNo.入力画面」で間違えないように入力すると、学級委員がPC（パソコン）・ケータイ側へ遊びに行きます。

3 ＿遊び終わって帰るときに、PC（パソコン）・ケータイに「ログアウトNo.」が表示されます。

4 ＿「ログアウトNo.」をたまごっちスクールへ入力します。

【「ログアウトNo.」入力方法】

「ログインNo.表示画面」でBボタンを押すと、「ログアウトNo.入力画面」になります。ＰＣ（パソコン）・ケータイに表示された「ログアウトNo.」を間違えないように入力してください。A十字ボタンの上下で０～９の数字を選択・BボタンまたはA十字ボタンの右で決定すると、次の数字入力ができます。Cボタン、またはA十字ボタンの左を押すと、１つ前の数字に戻って修正ができます。１４桁入力できたら完了です。

★Cボタンを押していくと、「ログインNo.表示画面」に戻るよ。

5 ＿PC（パソコン）・ケータイで入手したおみやげや、限定生徒を連れて、学級委員が帰ってきます。

★ココでしか手に入らないアイテムや生徒がいるから、探してみてね！

持ち帰り中

【ＰＣ（パソコン）・ケータイとのツーしんについての注意】

★「ログインNo.」を一度表示させて、Cボタンでキャンセルをした場合その「ログインNo.」は使用できません。再度「ログインNo.」を表示させてからやり直してください。

★「ログインNo.」を表示させてから約１時間経過すると、「ログアウトNo.」を入力しなくても学級委員は自動的にたまごっちスクールへ帰ってきます。

ただし、ＰＣ（パソコン）・ケータイで入手したアイテムや生徒、ごっちポイントを持ち帰ることはできませんので注意してください。

★PC（パソコン）とケータイでは、遊びの内容が多少異なります。遊びの内容については、それぞれのサイトで確認してね！

★「超にんきスポット！ころがしほーだいたまごっちりぞーと」（別売り）とツーしんすると、たまごっちりぞーと側で０才と表示されるよ。

たまステとツーしん！

全国の玩具店などに設置されている「たまごっちステーション」とツーしんして、「超ねんじゅーかいさいカードでおーえん！たまごっちカップ」へ学級委員をエントリーできるよ！「たまステ」と通信してたまごっちカップで遊ぶと、おみやげがもらえることもあるよ！

★通信相手選択画面で「たまステ」を選択・決定してツーしんしてね！

★得意教科（⇒⊂10⊃ページ）がオールマイティーの生徒は、残念ながらたまステにエントリーできないよ。
（エンたま・ウラたまのたまごっちのみがエントリー可能です。）

たまステ側は「エンたま・ウラたまから」を選んでツーしんしてね！

たまステ２とツーしん！

「たまステ」が超パワーアップして登場するよ！お楽しみに!!!

★「たまステ」「たまステ２」とたまごっちカップについての最新情報は、たまごっちカップおふぃしゃるホームページへ！
⇒ http://www.carddas.com/datacarddas/tamagotch/

レクリエーション <<<入手したアイテムで遊ぼう！

マークをＡ十字ボタンで選択・Ｂボタンで決定すると、アイテム選択画面になります。

アイテム選択画面

【アイテムを見る】
見たいアイテムのカテゴリーを選択・決定すると、今までに入手したアイテムを見ることができるよ！

【アイテムを使う】
アイテム表示中にＢボタンを押すと、そのアイテムを使うことができるよ！

【アイテムのカテゴリーと保管される場所】
●通常アイテム…いつでも「こーばい」で買うことができるアイテムだよ！
●季節アイテム…季節によって「こーばい」で買うことができるアイテムだよ！
●生徒アイテム…生徒がてんにゅーする時にアイテムを持ってきてくれることがあるよ！
そのアイテムが保管されているよ！
●特殊アイテム…ツーしんなどで手に入る、トクベツなアイテムだよ！

★アイテムによって、色々なイベントが起こったりもするよ！ たくさん集めて遊んでみてね!!

★こーばい（⇒⊂30⊃ページ）などで入手したアイテムには、遊べる回数が左下に表示されているものがあるよ。使用回数が決まっているから注意してね！

あと２回まで遊べるよ！

たまごっちスクール手帳 <<<ツーしんの思い出を記録！

マークをA十字ボタンで選択・Bボタンで決定すると、今まで通信したともだちのリストが見られるよ！

【ともだちクラスを見る】

通信で遊んだともだちクラスの「名前・ともだちクラスになった順番」が出てくるよ。（A十字ボタン左右を押していくと古いともだちクラスから順に出てきます。ともだちクラス表示画面でBボタンを押していくと、そのともだちクラスの「クラスランク」「クラスなかよし度」が順番に表示され、あなたのクラスと相手のクラスの友好度合いがわかるよ。

【クラスなかよし度】

同じともだちクラスと何度も遊ぶと、だんだん「クラスなかよし度」が上がっていくよ！

ライバルクラス ⇒ なかよしクラス ⇒ しまいクラス

★「しまいクラス」になると、トクベツな転校生が来るよ！

ともだちクラスが５０クラスに達すると、新しいともだちクラスと通信ができなくなります。新しいともだちクラスと通信する時に「ともだちがいっぱいです」という画面になったら残念だけどお別れするともだちクラスを選んでね。

【お別れのしかた】

ともだちクラスの「クラスランク」または「クラスなかよし度」表示画面で、A十字ボタンのいずれかを押すと「おわかれ？」という確認画面が表示されます。

「はい」を選択・決定し、「ほんとに？」という確認画面でも「はい」を選択・決定すると、そのともだちクラスのデータは完全に消去されます。

こーばい <<<楽しくておトクなアイテムをいっぱいゲットしよう！

Ⓒマークを A 十字ボタンで選択・B ボタンで決定すると、アイテム購入選択画面になります。

アイテム購入
選択画面

●通常アイテム…いつでも「こーばい」で買うことができるアイテムだよ！
人気やごっち値がＵＰするオトクなアイテムがいっぱい！

●季節アイテム…季節によって「こーばい」で買うことができるアイテムだよ！
イベントが起こるアイテムでイッパイだよ！

★「こーばい」で買ったアイテムは、「レクリエーション」に保管されるよ。

★「こーばい」で買えるアイテムは、⊂36⊃ページを見てね！

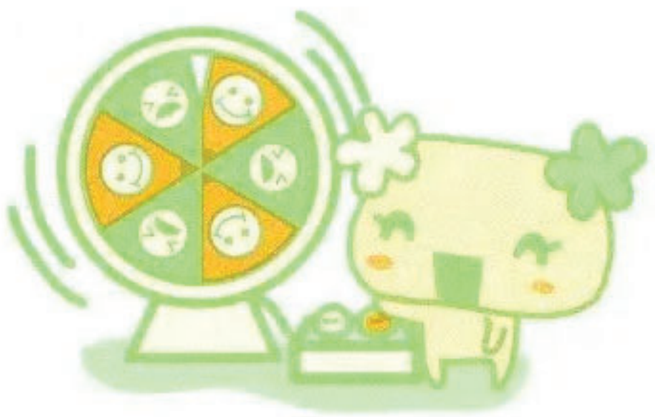

時計操作

●時計を見たい時……教室表示画面でBボタンを押すと、時計画面になります。
もう一度Ｂボタンを押すと、教室表示画面に戻ります。

●時計を修正したい時……時計画面でA十字ボタンの左右を同時に押すと、時計セット画面になります。セットのしかたは【時計セット】(⇒⊂2⊃ページ) と同じです。

●１２または２４時間表示……１２時間表示の時計画面で、A十字ボタンのいずれかを押すと、AMまたはPMの表示が消え２４時間表示になります。
１２時間表示に戻すにはもう一度A十字ボタンのいずれかを押します。

12時間表示

24時間表示

画面のコントラスト

時計画面で、A十字ボタンの上下を同時に押すとコントラスト調整画面になります。A十字ボタンの左を押すと液晶画面が薄くなり、右を押すと濃くなります。
Bボタンを押すと時計画面に戻ります。

音のON／OFF

教室表示画面の時に、A十字ボタンの上下を同時に押しながらCボタンを押すと、音のON／OFF選択画面になります。「おん」か「おふ」をA十字ボタンの上下で選択・Bボタンで決定します。

★音を「おふ」にすると、よびかけ音も鳴らないので注意してね。

電池交換のしかた

電池が消耗すると、電池交換マークが表示され、全ての操作ができなくなります。新しい電池に交換してね。

1＿プラスドライバーで本体裏側のねじをゆるめ、電池ブタをはずします。

2＿消耗した電池を取り出し、新しいコイン電池（CR2032）1個（別売り）を⊕⊖を間違えないようにセットします。

3＿ツメを差し込んで電池ブタを閉じてからねじをしめます。

4＿リセットスイッチを押して、「ろーど」をA十字ボタンの上下で選択・Bボタンで決定すれば、きょーいく中のクラスを続けられるよ！（⇒⊂35⊃ページ）

こんな時は？

●たまごっちスクール同士、エンたま・ウラたまなどとの通信ができない！

⇒太陽光などの強い光の下では、通信できないよ！

⇒正しい距離で向かい合わせてね！（⇒⊂19⊃ページ）（近づきすぎても失敗する場合があるよ。）

⇒お互い通信待機画面になったら、どちらか一方がもう一度Bボタンを押すのを忘れないでね！（⇒⊂19⊃ページ）

⇒エンたま・ウラたまのたまごっちが「反抗期」以上になっているか確認してね！

⇒「祝 ケータイかいツー！たまごっちプラス」シリーズ（「赤いシリーズ」「はねるっち」を含む・別売り）・「かえってきた！たまごっちプラス」（別売り）・「はねるっち２」（別売り）・「超やりくりエンジョイ！たまごっちかけいぼ」（別売り）とは通信できません。

●PC（パソコン）・ケータイにログインできない！

⇒入力した「ログインNo.」が間違っていないか、よく確かめてね！

PC（パソコン）・ケータイでサイト内の説明もよく読んでね。

●正しい「ログアウトNo.」を入力したのにログアウトできない！

⇒「ログアウトNo.入力画面」でCボタンを押していくと、「ログインNo.入力画面」に戻るので、最初からやり直してください。新しい「ログアウトNo.」が表示されるのでもう一度たまごっちスクールに入力してください。（⇒⊂24⊃ページ）

●音がしなくなった！

⇒教室表示画面でＡ十字ボタンの上下を同時に押しながらＣボタンを押して、音のＯＮ／ＯＦＦを切り替えてね！（⇒⊂32⊃ページ）

●学校が始まらない！終わらない！

⇒時計設定が間違っていないか確認してね！（⇒⊂2⊃ページ）ＡＭ／ＰＭを間違えると、学校生活も逆転しちゃうよ！

●うるう年２月２９日の日付表示は？

⇒本商品の日付設定は、「うるう年」に対応していません。うるう年の２月２９日になったら⊂2⊃ページの時計操作で日付を「２／２９」に合わせてください。３月１日からは通常どおりご使用いただけます。

【こんな時はリセットスイッチを押してね！】

●初めて遊ぶ時や、電池交換をした時。

●本体が強いショックなどを受けて、動作がおかしくなった時。

●画面の状態、音や動作がおかしい時。

★リセットスイッチを押しても画面が表示されない場合は、電池を一度とり出してもう一度セットしなおしてください。（⇒⊂32⊃ページ）

リセットスイッチを押すと、「ロード／リセット」選択画面が表示されます。

ろーど
りせっと

●きょーいく中のクラスを続けたい場合は、「ろーど」をＡ十字ボタンの上下で選択・Ｂボタンで決定。

⇒しばらくすると、教室表示画面になります。その後【時計セット】（⇒⊂2⊃ページ）で時計を修正してね。

●新しいクラスをきょーいくしたい場合は、「りせっと」をＡ十字ボタンの上下で選択・Ｂボタンで決定。

⇒しばらくすると、オープニング画面が表示されます。その後【時計セット】【あなたの名前登録】【誕生日登録】（⇒⊂3⊃ページ）【クラスマークの設定】【学級委員の任命】（⇒⊂4⊃ページ）をすると、新しいクラス生活がスタートするよ！

★「りせっと」を選択・決定すると、「たまごっちスクール手帳」「レクリエーション」などに保管されているモノすべてと、クラスにてんにゅーしてきた生徒もすべて消えてしまうので注意してね!!設定したデータも初期状態に戻ります。

●液晶画面が見づらい！

⇒時計画面でＡ十字ボタンの上下を同時に押して、画面のコントラストを調整してね！（⇒⊂31⊃ページ）

アイテムリスト

「こーばい」で買える
アイテムリストです！

通常アイテム

スマイルルーレット
550ℊ

こくごの教科書
3000ℊ

さんすうの教科書
3000ℊ

りかの教科書
3000ℊ

たまごっちビスケット
300ℊ

体操着
900ℊ

季節アイテム

雪
600ℊ

たね
800ℊ

てるてるぼうず
1200ℊ

懐中電灯
700ℊ

スポットライト
1500ℊ

バトン
650ℊ

がっきゅーしんぶん

創刊号

スクープ 語られないクラスせーかつの1日に密着!!

朝の挨拶をする学級委員！

朝一番に来た学級委員かご挨拶。礼儀正しいですね！

帰るときはキチンと掃除！

帰る前にはクラスを代表して掃除をする学級委員！エライ！

怪奇現象!? 夜の教室に!!

暗い教室を数回ノックすると、たまに誰かがいるらしい…

ごっち大王の格言

いつの日も
キミのクラスを
見てますぞ

作文コンテスト ～最優秀作～

まめっち

将来の夢　まめっち

ぼくのお父さん、ずずまめっちは、まめまめ研究所で一生懸命研究をして働いています。ぼくもいずれはまめっちのような立派な研究者になりたいと思います。

〈金賞者のコメント〉
ぼくの作文が最優秀賞になるなんて光栄です！もっと勉強します！

～こーばいからのおしらせ～

こーばいでは、皆さんの生活をうるおすステキな商品を揃えてお待ちしています。オススメは季節限定アイテム！
楽しい思い出作りにぜひどーぞ！

くちにいれない

⚠ 注　意

保護者の方へ　必ずお読みください。

- 小さなストラップ、ねじ、コイン電池（CR2032）を口の中に絶対に入れないでください。
- 誤飲の危険がありますので3才未満のお子様には絶対に与えないでください。
- ストラップのフック金具は、機能上、先端が尖っているため、指などをはさむと危険です。使用目的以外では使わないようご注意ください。

《電池を誤使用すると発熱・破裂・液もれの恐れがあります。下記に注意してください》

- 万一、コイン電池（CR2032）を飲み込んだ時、コイン電池からもれた液が目に入った時は、すぐに医師に相談してください。
  もれた液がひふや服についた時は水で洗ってください。
- コイン電池（CR2032）の交換は保護者の方が行ってください。
- コイン電池（CR2032）は飲み込むと危険です。お子様の手の届かない所に保管してください。
- ⊕⊖（プラスマイナス）を正しくセットしてください。
- ショートさせたり、充電、分解、加熱、火の中に入れたりしないでください。
- コイン電池はなめたり、口に入れたりしないでください。

《使用上の注意》

故障の原因になりますので、本体を水の中に入れたり、ぬれた手で操作をしないでください。また、湿気の多いところでの使用・保管はさけてください。

- 取付部分を無理な方向に強く引っ張ったり、曲げたりしないでください。
- 本商品のストラップは「たまごっちスクール せーとぜーいんしゅーごっち！」専用です。「たまごっちスクール せーとぜーいんしゅーごっち！」以外のものを取り付けないでください。破損する恐れがあります。
- ストラップの耐荷重は3kgです。
- セットされている電池はテスト用です。電池交換マークが表示されたら、コイン電池（CR2032）1個（別売り）を交換してください。
- 通信中は本体を動かさないでください。
- テレビなど、他の赤外線リモコンで誤動作する場合があります。
- 太陽光の当たる窓際や蛍光灯の真下などでは誤動作する場合があります。
- 電池交換、初めて遊ぶ時、画面の状態、音や動作がおかしい場合は、リセットスイッチを押してください。
- 通信部にシールなどを貼らないでください。通信できなくなります。
- 通信部との間に障害物があると赤外線を感知しなくなり通信できなくなります。
- お客様の携帯電話の機種によっては、正常に通信できない場合があります。対応機種をご確認ください。
- 本商品は精密な電子部品で構成されています。落としたり、水にぬらしたり、汚したり、分解したりしないでください。また、高温・低温になるところでの使用、保管はさけてください。
- 電池交換の際は、ねじにあったドライバーを使ってください。
- ブリスター（透明カバー、透明トレイ）、液晶保護シートは梱包材ですので開封後は、すぐに捨ててください。
- 本商品を樹脂製のソファーやシート、タイルなどの上に置かないでください。長時間接触していると色が移る場合があります。